ПРОЕКТ
подготовлен бюджетно-
финансовым комитетом

ЗАКОНОДАТЕЛЬНАЯ ДУМА ТОМСКОЙ ОБЛАСТИ

ПОСТАНОВЛЕНИЕ

_____ № ____
г. Томск

О согласовании решения о передаче в безвозмездное пользование областного государственного имущества Муниципальному бюджетному учреждению здравоохранения «Колпашевская центральная районная больница»

В соответствии с пунктом 3 части 1, пунктом 3 части 3 статьи 17.1 Федерального закона от 26 июля 2006 года № 135-ФЗ «О защите конкуренции», пунктом 5.1 части 1 статьи 4, статьей 10 Закона Томской области от 12 января 2004 года № 9-ОЗ «О предоставлении государственного имущества Томской области в аренду и безвозмездное пользование»

Законодательная Дума Томской области ПОСТАНОВЛЯЕТ:

Согласовать Областному государственному бюджетному специализированному учреждению «Областное имущественное казначейство» решение о передаче в безвозмездное пользование Муниципальному бюджетному учреждению здравоохранения «Колпашевская центральная районная больница» сроком на пять лет в целях оказания медицинских услуг закрепленного на праве оперативного управления за Областным государственным бюджетным специализированным учреждением «Областное имущественное казначейство» недвижимого имущества - нежилых помещений №№ 5, 6, 6/1, 7, 8, 9, 10 общей площадью 51,1 кв.м, расположенных на первом этаже жилого дома по адресу: Томская область, Колпашевский район, г. Колпашево, мкр. Геолог, д. 21, пом. 3.

Председатель
Законодательной Думы
Томской области О.В. Козловская

ЗАКОНОДАТЕЛЬНАЯ ДУМА ТОМСКОЙ ОБЛАСТИ

Бюджетно-финансовый комитет

РЕШЕНИЕ

От 24.05.2012 № 9-14

О согласовании решения о передаче в безвозмездное пользование областного государственного имущества Муниципальному бюджетному учреждению здравоохранения «Колпашевская центральная районная больница»

Рассмотрев проект постановления Законодательной Думы Томской области «О согласовании решения о передаче в безвозмездное пользование областного государственного имущества Муниципальному бюджетному учреждению здравоохранения «Колпашевская центральная районная больница», внесенный Губернатором Томской области в соответствии со статьями 4, 10 Закона Томской области от 12 января 2004 года № 9-ОЗ «О предоставлении государственного имущества Томской области в аренду и безвозмездное пользование», а также заключение юридического отдела аппарата Законодательной Думы Томской области,

Бюджетно-финансовый комитет Р Е Ш И Л:

Внести в установленном Регламентом Законодательной Думы Томской области порядке проект постановления Законодательной Думы Томской области «О согласовании решения о передаче в безвозмездное пользование областного государственного имущества Муниципальному бюджетному учреждению здравоохранения «Колпашевская центральная районная больница» для рассмотрения на 9 собрании Законодательной Думы Томской области и рекомендовать принять его.

Председатель комитета А.Б. Куприянец

ГУБЕРНАТОР ТОМСКОЙ ОБЛАСТИ

Ленина пл., д. 6, г.Томск, 634050, тел. (382 2) 510-001, 510-813, факсы (382 2) 510-323, 510-730
E-mail ato@tomsk.gov.ru, http://www.tomsk.gov.ru, телеграф Томск-50, телетайп 128222 «Яхта»
ОКПО 44239015, ОГРН 1027000918218, ИНН/КПП 7017069388/701701001

16.05.2012 № СЖ-08-1390

на № _____ от _____

О проекте постановления Законодательной Думы Томской области

Председателю
Законодательной Думы
Томской области

О.В.Козловской

Уважаемая Оксана Витальевна!

Вношу на рассмотрение Законодательной Думы Томской области проект постановления «О согласовании решения о передаче в безвозмездное пользование областного государственного имущества Муниципальному бюджетному учреждению здравоохранения «Колпашевская центральная районная больница».

На заседании комитета и собрании Думы проект постановления будет представлять Трынченков Алексей Анатольевич – и.о. начальника Департамента по управлению государственной собственностью Томской области.

Приложение: на 22 л. в 1 экз.

С.А.Жвачкин

А.В.Руколеева
(382 2) 51 25 86

Законодательная Дума
Томской области
Дата 16.05.2012 Время 16:49
№2444/0801-12

Проект

ЗАКОНОДАТЕЛЬНАЯ ДУМА ТОМСКОЙ ОБЛАСТИ
ПОСТАНОВЛЕНИЕ

_____ № _____
Томск

О согласовании решения о передаче в безвозмездное пользование областного государственного имущества Муниципальному бюджетному учреждению здравоохранения «Колпашевская центральная районная больница»

В соответствии с пунктом 3 части 1, пунктом 3 части 3 статьи 17.1 Федерального закона от 26 июля 2006 года № 135-ФЗ «О защите конкуренции», пунктом 5.1 части 1 статьи 4, статьей 10 Закона Томской области от 12 января 2004 года № 9-ОЗ «О предоставлении государственного имущества Томской области в аренду и безвозмездное пользование»

Законодательная Дума Томской области ПОСТАНОВЛЯЕТ:

Согласовать Областному государственному бюджетному специализированному учреждению «Областное имущественное казначейство» решение о передаче в безвозмездное пользование Муниципальному бюджетному учреждению здравоохранения «Колпашевская центральная районная больница» сроком на пять лет в целях оказания медицинской услуг закрепленного на праве оперативного управления за Областным государственным бюджетным специализированным учреждением «Областное имущественное казначейство» недвижимого имущества - нежилых помещений №№ 5, 6, 6/1, 7, 8, 9, 10 общей площадью 51,1 кв.м, расположенных на первом этаже жилого дома по адресу: Томская область, Колпашевский район, г.Колпашево, мкр. Геолог, д. 21, пом.3.

Председатель Законодательной Думы
Томской области О.В. Козловская

ПОЯСНИТЕЛЬНАЯ ЗАПИСКА
к проекту постановления Законодательной Думы Томской области «О согласовании решения о передаче в безвозмездное пользование областного государственного имущества Муниципальному бюджетному учреждению здравоохранения «Колпашевская центральная районная больница»

Представленный на рассмотрение проект постановления Законодательной Думы Томской области «О согласовании решения о передаче в безвозмездное пользование областного государственного имущества Муниципальному бюджетному учреждению здравоохранения «Колпашевская центральная районная больница» подготовлен на основании заявки Областного государственного бюджетного специализированного учреждения «Областное имущественное казначейство» от 26.03.2012 (вх. № 2641).

Представленным на рассмотрение проектом постановления предлагается согласовать Областному государственному бюджетному специализированному учреждению «Областное имущественное казначейство» решение о передаче в безвозмездное пользование Муниципальному бюджетному учреждению здравоохранения «Колпашевская центральная районная больница» в целях оказания медицинской услуг ветеранам, проживающих в доме ветеранов г. указанного недвижимого имущества сроком на пять лет.

В соответствии с пунктом 3 части 1, пунктом 3 части 3 статьи 17.1 Федерального закона от 26.07.2006 № 135-ФЗ «О защите конкуренции» предоставление государственного имущества по договорам безвозмездного пользования муниципальным учреждениям осуществляется без проведения публичных процедур.

В соответствии с пунктом 5.1 части 1 статьи 4 Закона Томской области от 12.01.2004 № 9-ОЗ «О предоставлении государственного имущества Томской области в аренду и безвозмездное пользование» Законодательная Дума Томской области предварительно в форме постановлений Законодательной Думы Томской области согласовывает областным государственным бюджетным учреждениям решения о передаче имущества, закрепленного на праве оперативного управления за этими учреждениями, в безвозмездное пользование.

При этом согласно пункту 3 статьи 10 указанного Закона срок безвозмездного пользования областным государственным имуществом не может превышать пяти лет.

1

2641
26 03 12

И.о. начальнику Департамента
по управлению государственной
собственностью Томской области
А.А. Трынченкову

ЗАЯВКА

Прошу согласовать решение о передаче в безвозмездное пользование имущества (далее Имущество).

1. Владелец Имущества: Государственное учреждение, Областное государственное бюджетное специализированное учреждение «Областное имущественное казначейство»
(организационно-правовая форма, полное наименование юридического лица)

2. Руководитель: Директор, Фаминков Александр Николаевич
(должность, Ф.И.О. руководителя (полностью)

3. Местонахождение Владельца:
634041, Томская область, г. Томск, пр. Кирова, 41, тел. (3822) 56 – 59 -21
(индекс, город, улица, номер дома, контактный телефон)

4. Место расположения передаваемого в безвозмездное пользование Имущества:
636460, Томская область, г. Колпашево, мкр. Геолог, проспект, д. 21, первый этаж, часть помещения 3, кабинеты №5,6,6/1,7,8,9,10, площадью 51,1 кв.м. пом. 2.

В отношении недвижимого имущества указать адрес, этаж, номера помещений, площадь (кв.м.) согласно сведениям технической документации; в отношении движимого имущества необходимо указать наименования имущества, его количество и инвентарные номера (оформить в виде приложения к заявке).

5. Лицо, обратившееся в адрес Владельца: Муниципальное бюджетное учреждение здравоохранения «Колпашевская центральная районная больница», Дьякина Наталья Викторовна, Главный врач
(организационно-правовая форма, полное наименование, Ф.И.О. руководителя (полностью), должность)

6. Местонахождение лица, обратившегося в адрес Владельца:
636460, Томская область, г. Колпашево, ул. Советский Север, д.45, тел. (38254) 5-21-21
(индекс, город, улица, номер дома, контактный телефон, контактное лицо)

7. Срок пользования Имуществом: на один год **(до 5 лет)**

8. Имущество будет использовано в целях: Оказание медицинских услуг.
(указать вид деятельности в соответствии с учредительными документами лица, обратившегося к Владельцу)

Дополнительные сведения:
Контактное лицо: Рыбалкина В.П. тел. 56- 59 - 21

К заявке прилагаются документы:

1. **Документацию на имущество** (все документы заверяются Владельцем):
   - в случае предоставления недвижимого имущества – копия сведений из Единого государственного реестра объектов капитального строительства (объектов недвижимого имущества), предоставляемых органом, осуществляющим техническую инвентаризацию и технический учет объектов недвижимости (кадастрового паспорта и/или технического паспорта объекта **с обозначением запрашиваемого в безвозмездное пользование имущества**);
   - в случае предоставления движимого имущества (за исключением транспортных средств) – сведения о наименовании имущества, его количестве, инвентарных номерах, техническую документацию (при ее наличии);
   - в случае предоставления транспортных средств - копию паспорта технического средства;
2. **Копия свидетельства о государственной регистрации права оперативного управления Владельца на запрашиваемое в безвозмездное пользование Имущество** (заверяется Владельцем);
3. **Копия письма лица, обратившегося в адрес Владельца о предоставлении в безвозмездное пользование Имущества** (заверяется Владельцем).
4. **Документы о правоспособности Владельца:**
   заверенные копии учредительных документов; документы, подтверждающие полномочия лица на заключение договора безвозмездного пользования, в соответствии с которым такое лицо обладает правом действовать от

имени Владельца без доверенности (далее – руководитель Владельца), в случае, если от имени Владельца действует иное лицо - также представляется доверенность на заключение договора безвозмездного пользования, заверенная печатью Владельца и подписанная руководителем Владельца или уполномоченным этим руководителем лицом, либо заверенную копию такой доверенности. В случае если указанная доверенность подписана лицом, уполномоченным руководителем Владельца, представляется также документ, подтверждающий полномочия такого лица.

5. **Копии документов о правоспособности лица**, обратившегося в адрес Владельца:
   - для юридического лица: полученную не ранее чем за 1 месяц до момента подачи заявки выписки из Единого государственного реестра юридических лиц или заверенной копии такой выписки; заверенные копии учредительных документов; документ, подтверждающего полномочия лица на заключение договора безвозмездного пользования, в соответствии с которым такое лицо обладает правом действовать от имени лица, обратившегося в адрес Владельца, без доверенности (далее - руководитель), в случае, если от имени лица, обратившегося к Владельцу, действует иное лицо - также представляется доверенность на заключение договора безвозмездного пользования, заверенная печатью лица, обратившегося в адрес Владельца и подписанная руководителем или уполномоченным этим руководителем лицом, либо заверенная копия такой доверенности, в случае, если указанная доверенность подписана лицом, уполномоченным руководителем, представляется также документ, подтверждающий полномочия такого лица;
   - для индивидуальных предпринимателей: - выписки из Единого государственного реестра индивидуальных предпринимателей, полученной не ранее чем за 1 месяц до момента предоставления заявки, заверенные печатью лица, обратившегося к Владельцу;
   - для физического лица: - документов, удостоверяющих личность.

Владелец _____ **Дата** 26.03.2012

(подпись, расшифровка подписи руководителя)

Областное имущественное казначейство

3

АДМИНИСТРАЦИЯ ТОМСКОЙ ОБЛАСТИ
ОБЛАСТНОЕ ГОСУДАРСТВЕННОЕ СПЕЦИАЛИЗИРОВАННОЕ УЧРЕЖДЕНИЕ
«ОБЛАСТНОЕ ИМУЩЕСТВЕННОЕ КАЗНАЧЕЙСТВО»

634041, г. Томск, пр. Кирова, 41 **т.56-59-21, т/ф.56-59-21.**
ИНН 7017019556/701701001

20.04.2012 № 278
на № _____ от _____

И.о. начальника Департамента
по управлению
государственной
собственностью Томской
области
А.А. Трынченкову

Большаковой О.Н.

Уважаемый Алексей Анатольевич!

Прошу внести уточнения в заявку о передаче в безвозмездное пользование имущества, расположенного по адресу: Томская область, г. Колпашево, мкр. Геолог, проспект 21, пом.3, направленную в Департамент по управлению государственной собственностью Томской области (вход. от 26.03.2012 г. №2641) в следующие пункты:
«**4. Место расположения передаваемого в безвозмездное пользование Имущества:** 636460, Томская область, г. Колпашево, мкр. Геолог, проспект, д.21,пом.3, первый этаж, нежилые помещения №№5,66/1,7,8,9,10, площадью 51,1 кв.м.
6. Срок пользования Имуществом: на пять лет»

Директор А.Н. Фаминков

Исп. Рыбалкина В.П.
56-59-21

3493
20.04 12

КОЛПАШЕВСКОЕ ОТДЕЛЕНИЕ ОГУП "ТОЦТИ"
Областное государственное унитарное предприятие
ТОМСКИЙ ОБЛАСТНОЙ ЦЕНТР ТЕХНИЧЕСКОЙ ИНВЕНТАРИЗАЦИИ

Область, республика, край	***Томская***
Район	***Колпашевский***
Город (др. поселение)	***Колпашево (город)***
Муниципальный (административный) округ	-
Район города	-
Наименование элемента улично-дорожной сети	***Геолог (микрорайон)***
Номер объекта	***21***
Номер строения	-
Номер помещения (квартиры, офиса и т.п.)	***3***

ТЕХНИЧЕСКИЙ ПАСПОРТ

Инвентарный номер	***69:232:1000:14:00578:2003***
Номер в реестре жилищного фонда	***9-15***
Кадастровый номер	

Паспорт составлен по состоянию на ***05.03.2012 г.***
(указывается дата обследования объекта учета)

Начальник Колпашевского отделения
ОГУП "ТОЦТИ" _____ Кузьмина А. Т.

I. Архитектурно-планировочные и эксплуатационные показатели

Наименование:	нежилое помещение
Назначение:	нежилое помещение
Краткое описание:	1этажное кирпичное в 5 этажном кирпичном жилом доме
Год постройки:	1999
Год реконструкции:	-
Год последнего капитального ремонта:	-
Число этажей:	1
Общая площадь, $м^2$:	113,4
Площадь застройки, $м^2$:	150,5
Строительный объем, $м^3$:	481
Группа капитальности:	I

II. Состав объекта капитального строительства

Литера по плану	Наименование	Площадь застройки, $м^2$	Высота, м	Строительный объем, $м^3$
А	нежилое помещение	145,7	3,30	481
к	крыльцо	4,8	0,00	0

III. Сведения о принадлежности

№пп	Субъект права	Вид права	Доля в праве	Правоустанавливающие документы
1	Областное государственное специализированное учреждение « Областное имущественное казначейство»	Оперативное управление		Распоряжение Администрации Томской области от 10.12.2010г.

V. Поэтажный план

План 1 этажа

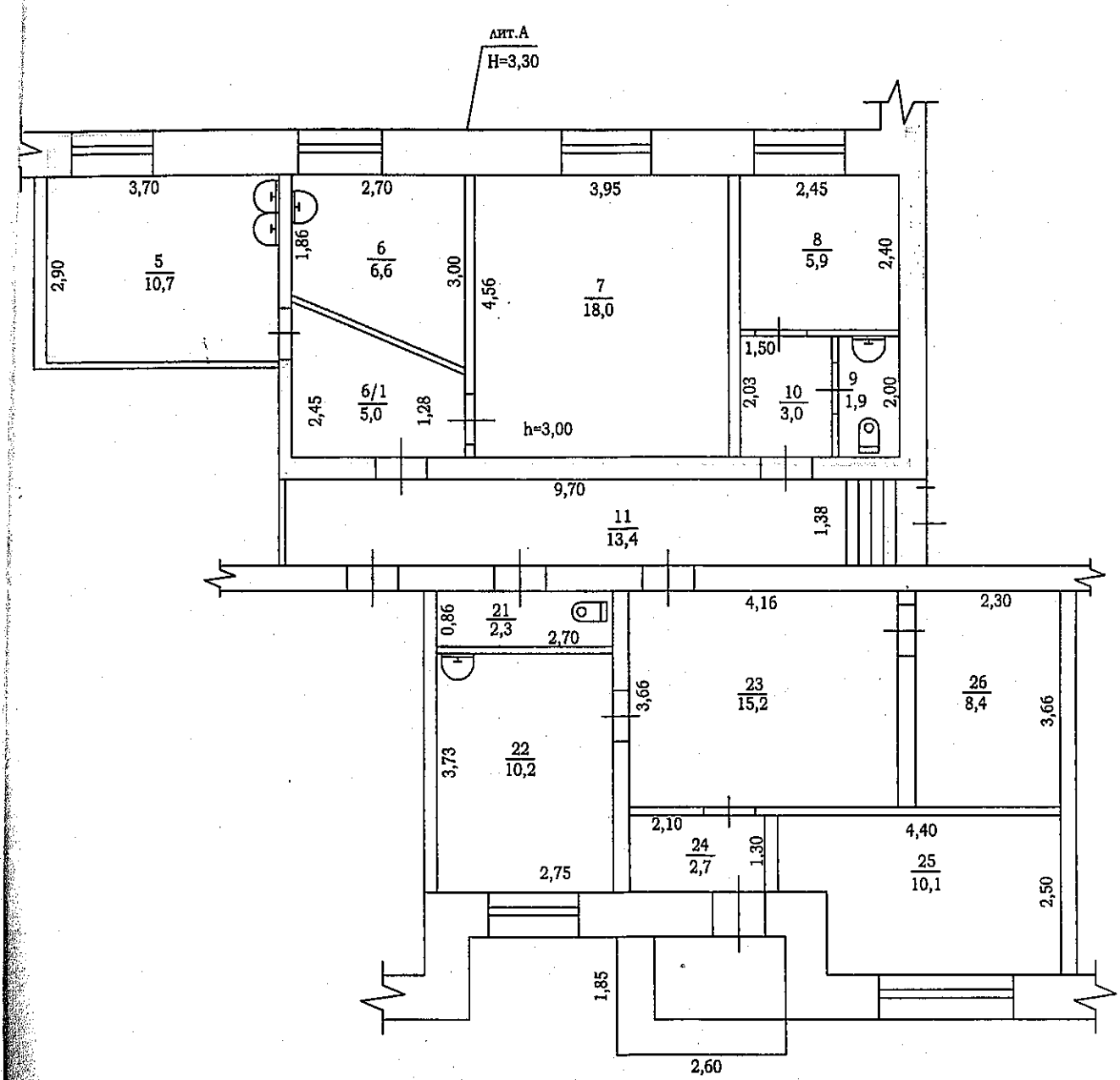

Томский областной центр технической инвентаризации				
Поэтажный план				
Выполнил	Гоман Н. А.		Дата	05.03.2012
Проверил	Кузьмина А. Т.		Литера	А, к
Район	Колпашевский		Масштаб	1:100

Колпашевское отделение ОГУП "ТОЦТИ", т./ф. (38254) 5-37-85 / 4-11-20
636460 г. Колпашево, ул. Белинского, 9, e-mail: tocti@kolpashevo.tomsknet.ru

Администрация Колпашевского района

МУНИЦИПАЛЬНОЕ БЮДЖЕТНОЕ УЧРЕЖДЕНИЕ ЗДРАВООХРАНЕНИЯ «КОЛПАШЕВСКАЯ ЦЕНТРАЛЬНАЯРАЙОННАЯ БОЛЬНИЦА»

(МБУЗ «Колпашевская ЦРБ»)

Советский Север ул., д.45, Колпашево г.,
Томская обл., 636460
Тел./факс (38254) 5-21-21
E-mail: dtn2@kolpashevo.tomsknet.ru
ОКПО 01947285, ОГРН
1027003555908
ИНН 7007001197 КПП 700701001

30.01.2012 № 06-3120
На № _____ от _____

Директору ОГБСУ
«Областное имущественное казначейство»
636041, ТО, г. Томск, проспект. Кирова,14.

Фаминкову А.Н.

Уважаемый Александр Николаевич!

Убедительная просьба рассмотреть вопрос о возможности заключения договора безвозмездного пользования нежилыми помещениями № 5,6,6/1,7,8,9,10, общей площадью 51,1 кв.м. расположенными на первом этаже здания по адресу: Томская область, г. Колпашево, мкр. Геолог, 21, помещение 3 на 2012 г. с целью оказания медицинских услуг.

Главного врача Н.В. Дьякина

Д.В.Стасевич
3-21-22

Вход. № 99
«06» 02 2012 г.

111 / 2012

РОССИЙСКАЯ ФЕДЕРАЦИЯ

ЕДИНЫЙ ГОСУДАРСТВЕННЫЙ РЕЕСТР ПРАВ НА НЕДВИЖИМОЕ ИМУЩЕСТВО И СДЕЛОК С НИМ

СВИДЕТЕЛЬСТВО

О ГОСУДАРСТВЕННОЙ РЕГИСТРАЦИИ ПРАВА

Управление Федеральной службы государственной регистрации, кадастра и картографии по Томской области

Дата выдачи: "19" июля 2011 года

Документы-основания: • Распоряжение Администрации Томской области от 10.12.2010 №1078-ра

Субъект (субъекты) права: Областное государственное специализированное учреждение "Областное имущественное казначейство", ИНН: 7017019556, ОГРН: 1027000910903, дата гос.регистрации: 11.07.2000, наименование регистрирующего органа: Муниципальная учреждение "Томская регистрационная палата", КПП: 701701001, адрес (место нахождения) постоянно действующего исполнительного органа: Россия, Томская область, г.Томск, Кирова проспект, д. 14

Вид права: Оперативное управление

Объект права: помещение, назначение: нежилое, общая площадь 113,4 кв. м, этаж 1, адрес объекта: Томская область, Колпашевский район, г. Колпашево, мкр. Геолог, д. 21, пом.3

Кадастровый (или условный) номер: 70-70-05/249/2009-340

Существующие ограничения (обременения) права: не зарегистрировано

о чем в Едином государственном реестре прав на недвижимое имущество и сделок с ним "19" июля 2011 года сделана запись регистрации № 70-70-01/147/2011-494

Копия верна

Регистратор Сапунова Е.В.

М.П. (подпись)

70-АВ 158698

70

АДМИНИСТРАЦИЯ КОЛПАШЕВСКОГО РАЙОНА ТОМСКОЙ ОБЛАСТИ

Кирова ул., 26 г.Колпашево Томской области 636460
тел. (38-254) 5-29-47, факс (38-254) 5-35-37
e-mail kipadm@tomsk.gov.ru сайт http://kolpadm.tom.ru/
ОКПО 02377826 ОГРН 1037000408048 ИНН 7007001510 КПП 700701001

16.04.2012 № ТП-02-1047/12
на № _____ от _____

Департамент по управлению государственной собственности Томской области
И.о. начальника
А.А.Трынченкову

В Доме ветеранов, расположенный по адресу: г. Колпашево, мкр. Геолог, д.21, проживает 75 человек (из них: 7 участников ВОВ, 5 вдов умерших участников ВОВ, остальные труженики тыла и ветераны труда). Средний возраст проживающих 75 лет.

Ветераны нуждаются в постоянном медицинском обслуживании.

Для медицинского обслуживания ветеранов необходимо в Доме ветеранов разместить медпункт.

Убедительно просим Вас предоставить в безвозмездное пользование нежилые помещения №№ 5, 6, 6/1, 7, 8, 9,10, общей площадью 51,1 кв.м., расположенных на первом этаже здания по адресу: Томская область, г. Колпашево, мкр. Геолог, 21,помещение 3, для медицинского обслуживания.

Глава района В.И. Шафрыгин

Петрова Т.А.
52005

Департамент по управлению
Вх. № 3387
17.04 12

ЗАКОНОДАТЕЛЬНАЯ ДУМА ТОМСКОЙ ОБЛАСТИ
Юридический отдел

Россия, 634050, г. Томск, пл. Ленина, 6 тел. (3822) 51-08-95, факс (3822) 51-06-02
www.duma.tomsk.ru duma@tomsk.gov.ru

ЗАКЛЮЧЕНИЕ
на проект постановления «О согласовании решения о передаче в безвозмездное пользование областного государственного имущества Муниципальному бюджетному учреждению здравоохранения «Колпашевская центральная районная больница»

Проект постановления «О согласовании решения о передаче в безвозмездное пользование областного государственного имущества Муниципальному бюджетному учреждению здравоохранения «Колпашевская центральная районная больница», внесенный Губернатором Томской области (вх. № 2444/0801-12 от 16.05.2012), законодательству не противоречит.

Замечаний и предложений не имеем.

Начальник отдела Л.Н. Железчикова
22.05.2012

Исполнитель:
Елисеев Ю.А.
510-365